Общественно-политическая газета Карачаево-Черкесии

День Республики

Газета издается с 4 июля 1918 года

Интернет-версия издания: www.denresp.ru

Цена в розницу свободная.

№ 43 (19135) | 2015 г. | Четверг 26 марта

В Ставрополе Глава Карачаево-Черкесии Рашид Темрезов принял участие в форуме русского языка и литературы, состоявшемся на базе СКФУ. Центральной темой форума стало обсуждение проблем совершенствования преподавания русского языка и литературы в школе и вузах.

Вслед за событием

РУССКИЙ ЯЗЫК КАК УСЛОВИЕ ВЫЖИВАНИЯ РОССИИ

Глава Карачаево-Черкесии принял участие в Форуме русского языка и литературы

В ПАНЕЛЬНОЙ дискуссии приняли участие полномочный представитель Президента России в СКФО Сергей Меликов, министр по делам Северного Кавказа Лев Кузнецов, главы субъектов Северо-Кавказского федерального округа, зам.министра образования и науки РФ Александр Климов, председатель Совета по русскому языку при Президенте РФ Владимир Толстой, руководитель Рособрнадзора Сергей Кравцов, ректор МГУ Виктор Садовничий, около 400 представителей педагогического сообщества из разных регионов, студенты.

Обращаясь к присутствующим на форуме, Сергей Меликов отметил принципиальную значимость, которую имеют русский язык и литература для перспектив культурного развития страны.

Как прозвучало, достаточно беглого взгляда на карту мира, чтобы понять: практически каждая великая нация имеет собственный развитый, богатый литературный язык. Причем везде в мире язык воспринимается в качестве национального достояния, и ведется соответствующая работа по его поддержке, защите от искажений. В том числе действуют научные организации, активно поддерживаются книгоиздание и производство кинофильмов на национальных языках.

По целому ряду причин Россия не может относиться к своему языковому наследию менее ответственно, чем европейские государства.

«Учитывая, что на территории нашей страны помимо основного государственного языка законодательными актами республик в составе Российской Федерации статусом государственных наделяются еще 36 национальных языков (и еще 15 признаются в качестве официальных), вопрос развития русского языка как средства межнационального общения остается важнейшим фактором общественной стабильности и безопасности. А можно сказать и строже: русский язык, вместе с русской литературой и русскоязычной культурой в целом, является условием выживания России в современном мире. Мы не можем сохранить свою идентичность, не можем сохранить центростремительные тенденции, утратив языковую самостоятельность. Вот почему так важно аккуратное, ответственное отношение ко всем вопросам, связанным с развитием русского языка. Причем от всех - и от государства, и от научного сообщества, и от масс-медиа, и от широких слоев общества», - акцентировал внимание участников полпред.

В этой связи, подчеркнул Сергей Меликов, представляются актуальными и востребованными те вопросы, которые вынесены на рассмотрение форума. Это касается и качества подготовки учителей и преподавателей русского языка, и организации системной совместной работы по повышению квалификации преподавательского состава.

«Понятны причины, приведшие к столь непростой ситуации в преподавании языка в школах наших регионов. Но мы сегодня живем в другой исторической реальности: Северный Кавказ перестал быть зоной нестабильности. При этом и у России в целом сегодня несравнимо больше возможностей для решения наболевших проблем, чем раньше. И я очень надеюсь на то, что совместными усилиями мы сможем добиться существенного прогресса в преподавании русского языка и литературы в регионах округа», - резюмировал представитель Президента РФ.

Сергей Меликов провел церемонию награждения педагогов общеобразовательных учреждений Северо-Кавказского федерального округа, внесших серьезный вклад в дело развития и популяризации русского языка и литературы. От Карачаево-Черкесии Благодарственным письмом полпреда Президента РФ в СКФО была награждена учитель русского языка и литературы СОШ №18 г. Черкесска Наталья Чернышова.

Министр по делам Северного Кавказа Лев Кузнецов подчеркнул огромную объединяющую роль русского языка для многонационального народа России: «Русский язык формирует общекультурный и гуманитарный контекст страны. Именно благодаря русскому языку весь мир узнал Кайсына Кулиева, Расула Гамзатова, Коста Хетагурова, Ису Капаева. И эта традиция не должна исчезнуть».

По мнению министра, знаковым является выбор именно площадки СКФУ для проведения такого масштабного образовательного мероприятия: «Очень важно, что Форум русского языка и литературы проходит здесь. Миссию русского языка на Северном Кавказе трудно переоценить. Он играл важную роль в объединении народов и консолидации добрых усилий на протяжении нескольких веков», - отметил Лев Кузнецов.

Министр также выразил уверенность в том, что форум сможет стать эффективным инструментом для трансляции и реализации новых образовательных инициатив на Северном Кавказе. «Глобальная экономика знаний требует от образовательного сообщества новых профессиональных подходов и стратегий, отвечающих потребностям государства и общества, с одной стороны, и современному уровню развития науки - с другой. Северный Кавказ - пространство динамичного развития, где вопросам образования заслуженно уделяется повышенное внимание. Не вызывает сомнений, что сила и процветание регионов СКФО в значительной степени зависят от уровня образования. И этот форум является отличной коммуникационной площадкой для презентации образовательных технологий, современных методов педагогики и моделей управления профильными образовательными учреждениями», - сказал Лев Кузнецов.

Концептуальную позицию в отношении сохранения русского языка и повышения качества его преподавания в учреждениях различного звена озвучил зам. министра образования и науки РФ Александр Климов. О качестве проверки знаний школьников рассказал руководитель Рособрнадзора Сергей Кравцов. Он подчеркнул, что, совершенствуя механизм сдачи ЕГЭ, ведомство использует его результаты для совершенствования качества образования в стране.

Окончание на 2-й стр.

До 70-летия Великой Победы осталось **44 дня**

ЭСТАФЕТА ПОБЕДЫ В КАРАЧАЕВО-ЧЕРКЕСИИ

КАК мы уже сообщали, 18 марта Карачаево-Черкесия приняла Эстафету Победы, которая проходит вдоль государственных границ стран-участниц СНГ. Организаторами военно-патриотической акции являются Координационный совет Международного союза общественных объединений ветеранов пограничной службы и совет командующих пограничными войсками государств Содружества. Напомним, Эстафета Победы, где из рук в руки защитников рубежей Отечества передавались штандарт и памятный кубок, стартовала одновременно 2 февраля в городах-героях Бресте и Мурманске. Маршрут, проложенный на героической земле Бреста, первой принявшей вероломный удар врага с началом Великой Отечественной войны, многое говорит сердцам ветеранов Карачаево-Черкесии и потомков тех, кто погиб на переднем рубеже. Среди защитников Брестской крепости, павших в жестоком бою, к примеру, Иван Ерёменко из села Маруха, Иван Баденко и Николай Лукьяненко из Кардоникской, Халит Батчаев из аула Дуут, Мурат Абайханов и Солтан Баучиев из Верхней Теберды... А в Мурманском музее Великой Отечественной войны хранится обагрённый кровью партбилет Хызыра Хачирова из аула Нижняя Мара, повторившего подвиг Александра Матросова в сражении у порта стратегического значения Лиинахамари. В боях под Мурманском отличился лётчик-истребитель Хусин Абишев из Адыге-Хабльского района, за что был награждён двумя орденами Красного Знамени. И, безусловно, Эстафета Победы, охватывающая регионы России, объединяет нас, напоминая о мужестве и боевом товариществе, навсегда скреплённых общей кровью и борьбой в годы войны...

ИЗНАЧАЛЬНО Эстафету Победы на границе с Краснодарским краем торжественно приняли представители Пограничного управления Карачаево-Черкесии. Участников Эстафеты встречал духовой оркестр 34-й горно-стрелковой бригады, хлебом-солью приветствовали казаки Урупского казачьего общества, духовенство и районная администрация во главе с Алексеем Шутовым и председателем Совета Азрет-Али Боташевым. В станице Преградной состоялся многолюдный митинг.

- Мы не должны забывать тех, кто сложил головы за сегодняшнее спокойствие на нашей земле. Из Урупского района не вернулось с фронтов Великой Отечественной войны полторы тысячи человек,- сказал в своём выступлении А-А. Боташев. - Огромное спасибо организаторам этого мероприятия. Пусть над Россией всегда будет чистое мирное небо.

Эту мысль продолжила учительница СОШ № 2 с. Курджиново Наталья Сашко:

- Принимая сегодня Эстафету, выражаем солидарность со всеми жителями России, которые чтят подвиги тех, кто отдал жизнь за Родину. Мы не дадим переписывать историю приспешникам фашизма, которые пытаются поднять голову, уповая на политиков Запада.

После митинга к подножию мемориального комплекса в центре Преградной под трёхразовый оружейный залп были возложены цветы и венки.

Далее участники Эстафеты продолжили путь в станицу Зеленчукскую, где их встречал и сопровождал казачий конный разъезд. У мемориального комплекса в центре станицы долгожданных гостей встречали глава администрации Зеленчукского муниципального района Сергей Самоходкин, представители общественности, пограничники, учащаяся молодёжь. Своей жестокой рукой война в Зеленчуках коснулась каждой семьи. На защиту Отечества здесь встало более 10 000 человек, из них половина осталась на полях сражений. На отрогах Кавказских гор, скованных вечным льдом, довелось сражаться и жителям Зелечукского района. В своём выступлении на митинге протоиерей, благочинный Южного округа КЧР Евгений Субтельный сказал:

- Каждый год мы находим на перевалах республики всё новые останки защитников перевалов Кавказа. Наша память и история обогащаются именами тех, кто отдал за нас свою жизнь. И хочется пожелать, чтобы все герои той войны обрели место упокоения и заняли положенное им место в истории нашего общества.

Окончание на 2-й стр.

Коротко

- Правительство РФ одобрило понижение ставки по ипотечным кредитам с 13 до 12%.
- С 23 марта по 18 апреля в России проходит досрочный период сдачи ЕГЭ. Среди предметов ЕГЭ, по которым выпускники решили сдать досрочно, в КЧР лидируют: обществознание (30 человек), русский язык (26 человек), математика профильная (21 человек). А основной период ЕГЭ в этом году пройдет с 25 мая по 8 июня.
- Премьер-министр РФ Дмитрий Медведев подписал постановление правительства о бесплатном проезде для ветеранов Великой Отечественной войны и сопровождающих их лиц на всех видах общественного транспорта с 3 по 12 мая.
- Американские ученые создали лекарство, замедляющее развитие болезни Альцгеймера, - первая фаза его клинических исследований проведена успешно.
- Министерство труда и социального развития КЧР объявило о проведении республиканского конкурса на звание «Лучший работник учреждения социального обслуживания КЧР».
- Преподаватели КЧГУ приняли участие в «Неделе этнотолертности», проходившей в Новосибирском государственном педагогическом университете.
- По итогам соревнований на звание «Лучшая команда по проведению аварийно-спасательных работ при ликвидации последствий ДТП», прошедших на базе Карачаево-Черкесского поисково-спасательного отряда МЧС России, победителями стали сотрудники пожарно-спасательной части №1 г. Черкесска.
- Общественный совет при МВД по КЧР объявил фотоконкурс «Религия и полиция».
- Праздником «Пусть сердце слышит музыку стихов» отметили Всемирный день поэзии в республиканском колледже культуры и искусств им. А. Даурова.
- Ко Всемирному дню водных ресурсов республиканская библиотека для незрячих и слабовидящих провела в Черкесске, в Социокультурном реабилитационном комплексе ВОС, мероприятие, посвященное охране окружающей среды: «На прогулке по голубой планете».
- Команда учащихся центра образования № 11 Черкесска признана лучшей по итогам городского смотра отрядов юных инспекторов дорожного движения.

СООБЩИ О КОРРУПЦИИ

В целях осуществления мероприятий по противодействию коррупции Контрольно-счетная палата Карачаево-Черкесской Республики сообщает, что о фактах коррупции при исполнении должностных обязанностей сотрудниками Контрольно-счетной палаты КЧР граждане республики могут обратиться по «телефону доверия» палаты **8 (8782) 26-10-02**, а также посредством направления обращений на адрес электронной почты: **kchrchet@mail.ru.**

Порядок функционирования «телефона доверия» и направления обращений размещён на официальном сайте Контрольно-счетной палаты Карачаево-Черкесской Республики в сети Интернет: http://kspkchr.ru/

ТРАДИЦИОННЫЙ И АКТУАЛЬНЫЙ

В МАЛОМ зале Дома Правительства КЧР состоялось торжественное закрытие месячника оборонно-массовой и спортивной работы.

В РАМКАХ месячника на территории Карачаево-Черкесии было проведено более 2000 мероприятий: это соревнования, открытые уроки, конкурсы, творческие выступления, турниры, встречи с фронтовиками. Об этом, открывая встречу, сообщила первый заместитель руководителя Администрации Главы и Правительства КЧР Надежда Пивоварова.

- Та работа, которую мы провели в течение этого месяца, способствовала интернациональному, духовно-нравственному, патриотическому воспитанию молодежи, сплочению народа. Мероприятия проводились республиканского, муниципального уровней, в рамках образовательных учреждений, а также местными отделениями ДОСААФ. Более 68 тысяч человек приняли участие в них, - сообщила Н. Пивоварова. - То есть мы задействовали каждого седьмого жителя республики.

Озвучили итоги проведения физкультурно-спортивного комплекса ГТО в республике. На золотой значок нормативы выполнили 188 человек, серебряный - 234 человека, бронзовый - 268. Спортивный норматив «Отличный стрелок» осилили 49 человек.

Месячник проводился по ряду номинаций. Дипломы, грамоты и призы вручали руководители профильных ведомств и организаций и их заместители.

Первое место в номинации «Лучшая организация работы по патриотическому воспитанию среди общеобразовательных организаций» занял центр образования №11 г. Черкесска. Второе место поделили школы а. Мало-Абазинск и с. Чапаевского. На третьем также два учреждения: лицей-интернат им. Е. Хапсироковой а. Хабез и СОШ №1 пос. Медногорского.

Окончание на 2-й стр.

Актуально!

ПРОБЛЕМЫ ПОЧТЫ - ПРОБЛЕМЫ ГАЗЕТ

С 1 апреля во всех отделениях почтовой связи и редакциях печатных изданий Карачаево-Черкесии начнется подписная кампания на периодические издания на второе полугодие 2015 года.

ПЕЧАТНЫЕ средства массовой информации переживают сложные времена. Рост числа альтернативных, технически более оперативных СМИ, отсутствие киосков, подорожание подписки - все это вкупе с нынешними экономическими проблемами приводит к падению тиражей. Исходя из заявлений постоянных подписчиков, обращающихся к коллективу газеты «День республики» письменно и устно, одной из главных причин их отказа от подписки на очередное полугодие является несвоевременная доставка газет. Эта проблема актуальна для всех печатных изданий КЧР, для районов и городов, ведь с жалобами на работников почты к нам обращались даже жители республиканской столицы.

Причина проблемы ясна - оплата труда почтальонов настолько низкая, что ряды этих работников неуклонно редеют. Доставлять газеты до подписчика зачастую просто некому. Этот факт подтвердился неоднократно во время совместного рейда представителей республиканских периодических изданий и руководства УФПС КЧР - филиала ФГУП «Почта России» в лице директора Ахмата Лайпанова и главного инженера Магомета Лайпанова.

Такую поездку в Абазинский район участники рейда предприняли для того, чтобы на месте выявить проблемы, существующие в сельских отделениях почты, и по возможности решить их. Группа побывала в аулах Инжич-Чукун, Эльбурган и Псыж.

Окончание на 2-й стр.

УЧРЕДИТЕЛИ - Народное Собрание КЧР, Правительство КЧР.

Адрес редакции и издателя: 369000, г. Черкесск, пл. Кирова, 23, Дом печати, 2-й этаж. Тел.: 8 (8782) 26-36-01. Реклама: 8 (8782) 26-36-34.

dr-09@mail.ru, Интернет версия www.denresp.ru

Перепечатка публикаций возможна с разрешения редакции, ссылка на «День республики» обязательна.

За доставку газеты отвечает Управление федеральной почтовой связи КЧР. Тел. 8 (8782) 20-04-13 - отдел доставки.

Тираж 4439

РУССКИЙ ЯЗЫК КАК УСЛОВИЕ ВЫЖИВАНИЯ РОССИИ

Глава Карачаево-Черкесии принял участие в Форуме русского языка и литературы

Окончание. Начало на 1-й стр.

Председатель Совета по русскому языку при Президенте РФ Владимир Толстой говорил о роли русского языка в развитии мировой цивилизации. Он выступил против оптимизации филологического образования и сокращения часов преподавания фундаментальных наук, в том числе и русского языка, и за обязательное владение русским литературным языком не только педагогов-словесников, но и каждого образованного человека в России. Также Владимир Толстой коснулся в своем выступлении и развития национальных культур, подчеркнув, что в каждой нации есть свои дарования в области литературы. «И переводы их произведений на русский язык сделают их творения частью мировой литературы», - заметил В. Толстой.

Ректор МГУ Виктор Садовничий назвал язык «уникальным и единственным инструментом мысли». Именно поэтому, по его словам, необходимо пристальное и бережное внимание со стороны власти, педагогического и научного сообщества к проблемам сохранения и развития языка. В. Садовничий подтвердил свою готовность принять по просьбе Главы КЧР Р. Темрезова на стажировку 50 учителей русского языка и литературы из Карачаево-Черкесии. Он сообщил, что по поручению Президента России В. Путина идет работа над созданием Всероссийского образовательного портала «Открытое образование», который объединит на площадке различные образовательные теории и практики. Это будет первый отечественный подобный образовательный проект.

Комментируя итоги работы пленарной дискуссии, Глава КЧР подчеркнул, что Карачаево-Черкесия исторически - полиэтническая территория, и регион накопил большой опыт гармоничного проживания на одной территории людей разных национальностей.

«2015 год в нашей республике объявлен Годом русского и родных языков. Это логичное продолжение вектора, определенного Президентом России, объявившего 2015 год в стране Годом литературы. Это хороший повод мобилизовать усилия власти, общественных институтов к сохранению и развитию родного языка и литературы, при этом особо выделяя русский язык как фундаментальную составляющую как в образовательном процессе, так и во взаимоотношениях в такой многонациональной и поликультурной республике, как Карачаево-Черкесия», - отметил Рашид Темрезов.

В рамках Года русского и родных языков в Карачаево-Черкесии будет реализован комплекс мер, которые помогут нам добиться повышения престижа педагогической профессии, стимулирования высоких достижений в профессиональной деятельности и государственной поддержки учителей русского и родных языков.

«Я благодарен ректору Московского государственного университета Виктору Антоновичу Садовничему за поддержку нашей инициативы направить в МГУ 50 преподавателей русского языка и литературы из Карачаево-Черкесии для стажировки. Это для нас неоценимое подспорье.

Мы широко используем систему грантов для развития родных языков. В этом году учреждены 15 грантов педагогам русского и родных языков. Уже три года подряд получают гранты наши национальные театры, ставящие спектакли на родных языках народов Карачаево-Черкесии. Еще одно предложение - в рамках Года русского и родных языков провести в Карачаево-Черкесии съезд учителей-словесников, преподавателей русского и родных языков», - рассказал Глава республики Рашид Темрезов.

По итогам форума с учетом выступлений федеральных руководителей, глав субъектов, а также региональных делегаций будет выработан набор рекомендаций для профессионального сообщества, а также подготовлен доклад на имя высшего руководства страны.

Пресс-служба Главы и Правительства КЧР.

ПРОБЛЕМЫ ПОЧТЫ - ПРОБЛЕМЫ ГАЗЕТ

Окончание. Начало на 1-й стр.

Здесь на нескольких участках нет почтальона. Их обязанности приходится выполнять другим работникам отделения. Так, в Инжич-Чукунской почте нас встретили два человека - почтальон и начальник ОПС Марина Айсанова. Ей помимо своей работы приходится справляться и с нагрузкой второго почтальона, который уже год как уволился. По словам женщины, она возвращается домой в 8-9 часов вечера, при этом еле успевает выполнять всю необходимую работу. Почтальон Аминат Чукова трудится в своей должности уже 31 год.

- Давно бы уже уволилась, но не могу, никто не придет на мое место, - призналась она. Женщина работает на 0,75 ставки и получает 4300 руб.

Работницы почты обозначили еще одну проблему - отсутствие почтовых ящиков в домовладениях, попросили организовать сход граждан, чтобы аульчане установили их на калитках. Подоспевший глава сельского поселения Альби Урчуков предложил другой выход, который вдвойне облегчит работу почтальона, - вернуться к прежнему опыту и установить поквартальные групповые почтовые ящики. Начальник УФПС КЧР Ахмат Лайпанов идею одобрил и поддержал.

В следующем сельском поселении, а им стал Эльбурган с населением около двух с половиной тысяч человек, проблемы еще сложнее. Здесь долгое время нет начальника отделения связи. Его обязанности выполняет специалист из соседнего района, которая, совмещая две должности, может уделять этой работе лишь несколько часов в день. Два почтальона, которые могли бы занять вакантную должность, не хотят этого делать, так как, по их словам, степень ответственности (в частности, за сохранение и выплату пенсии) и размер заработной платы начальника отделения (около 7 тысяч рублей за семичасовой рабочий день) не соразмерны. То есть координировать работу сотрудников сельской почты некому, что, естественно, сказывается на конечном результате. Кроме того, здание, которое когда-то принадлежало местному колхозу, требует срочного ремонта, необходима мебель, нет гофротары, товаров для продажи. Начальство из главного офиса предложило решать проблемы последовательно, начнут с ремонта здания, которое передано на баланс ведомства.

Далее участники рейда отправились в Псыж - крупнейший населенный пункт Абазинского района. Новый микрорайон практически не охвачен услугами УФПС. В одном из четырех действующих отделений почтовой связи здесь наряду с вышеназванными проблемами имеют место бытовые сложности - в первую очередь отсутствие санузла. В этом отделении, как и в трех других, отметили снижение числа подписчиков на печатные СМИ. Для увеличения читательской аудитории газет приняли решение установить полки, где свежие номера периодики будут выставлены на продажу.

На другом участке, где также есть большие пробелы в работе почтовой службы, главной проблемой является отсутствие почтальона уже третий год. Причина все та же - маленький оклад. Желающих обходить несколько раз в неделю квартал, проделывая путь до 12 километров, за 6 тысяч рублей (такова зарплата второго почтальона) - не находится.

В результате рейда был принят ряд решений, которые помогут вывести качество услуг почты на чуть более высокий уровень, но в условиях, когда стоимость услуг компании дорожает из квартала в квартал, из года в год, а зарплата работников отделений связи остается мизерной, надеяться на изменение ситуации не приходится. Как было заявлено на тематическом заседании Общественной палаты КЧР еще год назад, проблемы вряд ли будут решены, пока не создана серьезная альтернатива ФГУП «Почта России», на сегодняшний день являющемуся, по сути, монополистом в сфере оказания почтовых услуг (кстати, в прошлом году республиканские газеты благодаря почте подорожали на 213%!).

Что касается расценок в редакции газеты «День республики», льготная подписка на месяц обойдется вам в 19,50 руб. Полугодие - 117 руб.

Мадина ХАПАЕВА.
Фото А. ШАВТИКОВА.

ПРАВО НА ДОСРОЧНУЮ ПЕНСИЮ

4706 многодетным матерям - жительницам Карачаево-Черкесии досрочно назначена страховая пенсия

ЖЕНЩИНЫ, являющиеся матерями 5 и более детей, имеют право на назначение страховой пенсии по старости в 50 лет, то есть на 5 лет раньше достижения общеустановленного в России пенсионного возраста. Но для получения права на досрочное пенсионное обеспечение необходимо также, чтобы женщина имела не менее 15 лет страхового стажа, а также чтобы воспитание детей осуществлялось до достижения ими восьмилетнего возраста.

Важно отметить, что при определении права на досрочное назначение пенсии по данному основанию также учитываются усыновлённые дети. Необходимо, чтобы факт усыновления имел место до достижения детьми восьмилетнего возраста. В том случае, если в семье живут дети от разных родителей, за воспитание пасынков и падчериц право на досрочное назначение пенсии возникает только в случае официального усыновления детей. Основанием же для прекращения права на досрочное пенсионное обеспечение может стать лишение родительских прав в отношении всех детей или одного, рождение и воспитание которых было учтено при определении права.

При обращении в территориальный орган ПФР по данному основанию необходимо предоставить свидетельства о рождении детей и документы, подтверждающие факт воспитания детей до восьмилетнего возраста (справка жилищных органов или органов местного самоуправления, справка из школы и т.д.). Телефон для справок: 8 (8782)25-82-42.

Соб. инф.

ЭСТАФЕТА ПОБЕДЫ В КАРАЧАЕВО-ЧЕРКЕСИИ

Окончание. Начало на 1-й стр.

После возложения цветов участники Эстафеты Победы направились к пограничникам на заставы «Маруха» и «Архыз», где также состоялись волнующие встречи в рамках запланированных мероприятий.

А потом, 20 марта, был Домбай, встретивший участников патриотической акции снегом на лыжных трассах Мусса-Ачитары, весёлым оживлением горнолыжников и сноубордистов, радушием принимающей стороны в лице заместителя мэра Карачаевского городского округа Сергея Панфёрова, главы администрации курортного посёлка Ерола Абайханова, главы администрации города Теберды Магомеда Кипкеева.

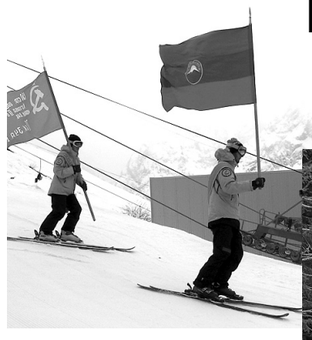

Участникам Эстафеты Победы были преподнесены каравай с ритуальной чашей айрана, по пути следования по посёлку танцами их сопровождали солисты хореографического ансамбля. Но самый волнующий момент был впереди. Участники Эстафеты поднялись с кубком, штандартом и знамёнами по канатной дороге на вершину горы, чтобы передать эти священные атрибуты горнолыжникам из числа лучших инструкторов и спортсменов. И вот дан старт - любители экстрима на горных лыжах, легко и свободно маневрируя на поворотах, спускают с Мусса-Ачитары кубок и знамёна.

Затем маршрут следовал на Гоначхирскую поляну к обелискам в честь восьми партизан отряда «Мститель», которые в 1942 году приняли жестокий бой с егерями дивизии «Эдельвейс» и горно-стрелковой дивизии «Тироль». К обелискам легли венки в сопровождении трёхкратного оружейного залпа, и казалось, что эхо, отдававшееся в горах, напоминало о том, что даже в самых отдалённых уголках страны люди стояли насмерть ради жизни на земле.

Участники Эстафеты остановились и в Теберде, чтобы возложить цветы к памятнику погибшим в годы Гражданской войны пограничникам.

Грандиозный многолюдный митинг состоялся и в посёлке Орджоникидзевском, у мемориала защитникам перевалов Кавказа, который прошёл особенно торжественно и волнующе. Под звуки марша группа пограничников - знаменоносцев с символом Победы, флагами РФ и КЧР строевым шагом подходит к трибуне. Офицер, ответственный за вынос символа Победы, докладывает заместителю начальника Пограничного управления ФСБ России по КЧР полковнику Александру Николаенко: «Символ Эстафеты в ознаменование 70-й годовщины победы советского народа в Великой Отечественной войне в посёлок Орджоникидзевский прибыл». Звучат Гимны РФ и КЧР. В своём выступлении мэр Карачаевского городского округа Руслан Текеев, приветствуя участников Эстафеты и выражая им искреннюю благодарность за патриотическую акцию, подчеркнул её огромную нравственную значимость. На митинге также выступили: полковник А. Николаенко, благочинный Е. Субтельный, ветеран ВОВ И. Хетагуров, учащаяся Орджоникидзевской СОШ Регина Бутова. После возложения венков к братской могиле с останками защитников перевалов Кавказа участники Эстафеты направились в Черкесск.

И здесь в субботу, 21 марта, на Аллее героев в парке Победы состоялся торжественный митинг с участием представителей полпредства Президента РФ в СКФО, Пограничного управления ФСБ России по КЧР, Администрации Главы и Правительства Карачаево-Черкесии, мэрии республиканской столицы, ветеранов Великой Отечественной войны, юнармейцев Центра военно-патриотического воспитания, педагогов и учащихся образовательных учреждений города, общественности.

Около 500 человек торжественно приветствовали знамённую группу Эстафеты, прибывшую с государственным флагом РФ, флагом Победы и символом Победы в колонне празднично оформленных машин в сопровождении сотрудников ГИБДД.

«Я рад сегодня приветствовать участников Карачаево-Черкесского этапа Эстафеты Победы и всех, кто пришел почтить память погибших защитников Отечества, - обратился к собравшимся главный федеральный инспектор аппарата полномочного представителя Президента РФ в СКФО в КЧР Александр Потапов. - Позвольте выразить глубокое уважение ветеранам, которые в тяжелые годы отстояли свободу и независимость нашей страны. Отрадно отметить, что инициаторами Эстафеты, которая проводится в пятый раз, являются пограничники. Они первыми приняли удар вермахта. Будем достойны памяти павших!».

От имени руководства Карачаево-Черкесии участников митинга приветствовал заместитель председателя Правительства республики Джанибек Суюнов. Он также отметил высокую степень значимости подобных встреч, проводимых в преддверии юбилейной даты.

Мэр Черкесска Руслан Тамбиев от имени жителей республиканской столицы выразил благодарность организаторам и участникам международной акции: «Эстафета Победы - это такое значимое мероприятие, которое вновь и вновь напоминает представителям всех поколений славную историю нашей Родины. Мы гордимся, что живем в такой прекрасной, свободной стране. Эту гордость мы переняли у наших ветеранов, которые ценой своего здоровья, а порой и жизни, добились Победы. Сегодня здесь присутствуют ветераны. Хочу от всех нас заверить вас в том, что мы будем и впредь гордо нести это знамя Победы. Вам никогда не будет за нас стыдно. И ни перед какими трудностями у нас не будут опускаться руки».

Перед собравшимися выступили также председатель городского Совета ветеранов Великой Отечественной войны и труда, полковник в отставке Рафаэль Никогосов, сотрудник Пограничного управления ФСБ России по КЧР Александр Ильзитдинов...

Под звуки метронома, отсчитывающего секунду за секундой, участники митинга почтили минутой молчания память воинов, сложивших свои головы во имя светлого будущего своих потомков.

По окончании митинга были возложены траурные венки к братской могиле возле мемориала «Огонь Вечной славы».

А затем ансамбль песни и пляски «Пограничник Кавказа» исполнил лучшие произведения, посвященные Великой Отечественной войне.

Теперь символ Победы отправился в Кабардино-Балкарию. Завершится Эстафета 28 мая на Поклонной горе в городе-герое Москве.

Людмила ОСАДЧАЯ.
Фото автора.

ТРАДИЦИОННЫЙ И АКТУАЛЬНЫЙ

Окончание. Начало на 1-й стр.

Что касается лучшей организации работы по патриотическому воспитанию среди организаций среднего профессионального образования, то здесь на первой позиции технологический колледж г. Черкесска. На втором месте политехнический колледж г. Карачаевска. Третье место присудили коллективу многопрофильного колледжа «Профессионал» (Зеленчукский район).

В номинации «Республиканские соревнования по стрельбе из пневматического оружия среди призывной и допризывной молодежи» третье место заняла команда Урупского муниципального района, второе - команда Карачаевского района. На первом же - молодежь Зеленчукского района. В личном зачете лидировали Дмитрий Корестелев (Зеленчукский район), Эльдар Байрамкулов (Урупский район), Роман Коротков (Зеленчукский район).

Номинация «Молодой защитник Отечества» среди допризывной и призывной молодежи принесла первое место Урупскому району. На втором - Малокарачаевский и Зеленчукский районы. Замкнул тройку лидеров Прикубанский район.

Победой в номинации «Лучшее муниципальное образование по возрождению в КЧР физкультурно-спортивного комплекса ГТО» может гордиться Черкесск. Немного отстал от республиканской столицы Зеленчукский район. Третьим стал Усть-Джегутинский.

Также в этот день определили лучшие местные отделения ДОСААФ России по КЧР по проведению месячника. Первое место присудили отделению Усть-Джегутинского района. Второе - за Зеленчукским и третье - за Урупским районами.

И, кроме того, по сумме баллов в пяти номинациях определено лучшее муниципальное образование КЧР по проведению месячника оборонно-массовой и спортивной работы. Им стал Зеленчукский район. Второе место присудили Урупскому району. Третье занял Прикубанский район.

Мадина ХАПАЕВА.

Внесено представление

ПРОКУРАТУРОЙ республики проведена проверка исполнения законодательства об административных правонарушениях и о порядке рассмотрения обращений граждан в Управлении Роспотребнадзора по КЧР.

УСТАНОВЛЕНО, что должностными лицами управления в ряде случаев при обнаружении признаков административного правонарушения в нарушение ч. 2 ст. 28.7 КоАП РФ своевременно не выносились определения о возбуждении дела об административном правонарушении и проведении административного расследования в отношении жилищно-коммунальных организаций.

Проверка показала, что должностными лицами управления не обеспечен должный контроль за устранением выявленных нарушений. Кроме того, выявлены случаи несвоевременного рассмотрения обращений граждан по вопросам жилищно-коммунального хозяйства.

По результатам проверки руководителю Роспотребнадзора по КЧР внесено представление, которое находится на рассмотрении.

Пресс-служба прокуратуры республики.

БОЛЕЗНЬ СДАЕТ СВОИ ПОЗИЦИИ, НО...

24 марта отмечался Всемирный день борьбы с туберкулёзом

МИНИСТР здравоохранения и курортов КЧР Ирина Гербекова приняла участие в обсуждении эпидемиологической ситуации по туберкулёзу в нашем регионе, которое состоялось в Карачаево-Черкесском республиканском противотуберкулёзном диспансере. Деятельность противотуберкулёзной службы проанализировал главный врач Смаил Байрамуков.

ТУБЕРКУЛЁЗ - проблема не новая и не только нашей страны, поэтому двадцать лет назад борьба с ним стала одной из приоритетных задач Всемирной организации здравоохранения. Возможно, в России он не достиг бы огромных масштабов, если бы при царизме борьба с ним предусматривалась правительством. Общественная организация «Лига борьбы с туберкулезом» была бессильна перед его натиском. Чахотка, как называли тогда туберкулёз, косила всех подряд - и бедных, и богатых. Самой знаменитой её жертвой оказался доктор и писатель Антон Павлович Чехов. В советское время противотуберкулёзная служба (в медицинской терминологии - фтизиатрическая) приобрела государственный статус. В Карачаево-Черкесии она представлена республиканским противотуберкулёзным диспансером и десятью районными тубкабинетами, играющими очень важную роль, ведь на их плечах - учёт и лечение больных, контактирующих с ними людей и другие не менее хлопотные обязанности.

Весь комплекс диспансера, расположенного в южной части Черкесска, впечатляет архитектурной гармонией. Болеть в такой красоте, конечно, нельзя, нужно только выздоравливать, тем паче условия для этого созданы.

Структура диспансера сложная, состоящая из поликлиник для взрослых и детей, стационарных отделений для детей и взрослых, Тебердинского отделения для взрослых, клинической и бактериологической лабораторий, кабинетов эндоскопии, окулиста, гинеколога, двух рентгенкабинетов и т. д.

В прошлом году в стационарах пролечено 377 больных с лёгочной локализацией туберкулёзного процесса, за пределами КЧР - 15 больных с внелёгочными формами туберкулёза, прооперировано четырнадцать человек. Остальные лечились амбулаторно. Всех больных научили выполнять предписанный режим, а членам их семей разъяснили необходимость регулярного посещения диспансера. В открытой школе для выздоравливающих действует специальная реабилитационная программа.

Больной М. (фамилию, по его просьбе, опускаю) на вопрос о доступности лекарств ответил так: «Наверное, запасов хватает, раз я не ощущаю дефицита, во-первых, и, во-вторых, верю, что лекарственные препараты качественные, я очень скоро пошёл на поправку».

В последние три года диспансер ускоренными темпами наращивает потенциал по обеспечению точной диагностики и эффективной профилактики туберкулёза. Это удаётся, главным образом, благодаря адекватному финансированию и интенсивному внедрению инноваций. В прошлом году, например, Минздрав КЧР обеспечил фтизиатрическую службу через федеральный трансферт антибактериальными и противотуберкулёзными препаратами на почти восемнадцать с половиной миллионов рублей. На оборудование, приобретённое по федеральной программе, ушло более двадцати миллионов рублей. Новая мебель на сумму 842 930 рублей профинансирована из республиканского бюджета. Это действенный стимул к улучшению эпидемиологической ситуации по туберкулёзу в нашей республике.

Вот уже десять лет Карачаево-Черкесия не сдаёт свои позиции в вакцинации БЦЖ новорождённых. Стопроцентный охват ею зафиксирован в Усть-Джегутинском, Прикубанском и Адыге-Хабльском районах. Закрытие полостей распада увеличилось на 11% (Это лишь один из примеров. Но за ним - неизмеримые горе, боль и возродившаяся надежда вновь стать полноценно здоровым человеком).

Показатели профилактических осмотров населения на туберкулёз с помощью флюорографии в 2013 году опередили общероссийские на 36,7%, улучшившись в 2014 на 3,5%. В целом по КЧР заболеваемость туберкулёзом на 100000 населения ниже российской цифры на 26, 8 %. Критерий оценки деятельности фтизиатров - спасённые жизни. В КЧР смертность от туберкулёза снизилась на десять с половиной процентов. Ещё немного усилий, и мы вполне можем достичь уровня, предусмотренного Государственной программой развития здравоохранения Российской Федерации.

По сравнению с 2013 годом в прошлом году заболеваемость туберкулёзом уменьшилась на 16,2% среди взрослых и на 41,8% среди детей. Казалось бы, повод для радости. Однако у главного врача диспансера более строгие критерии.

«Всё это напрямую связано со снижением охвата населения профилактическими осмотрами на туберкулез, с низкой выявляемостью туберкулёза при профосмотрах, а также со снижением численности населения КЧР», - жёстко прокомментировал Смаил Хамзатович радужную статистику, обратив внимание и на другой её парадокс - зафиксированное увеличение на 19,6% удельного веса бацилловыделителей среди впервые диагностированных людей с туберкулёзом органов дыхания.

Окончание на 3-й стр.

Память

ПРИМЕР ПРЕДАННОСТИ НАУКЕ

ВОСЕМНАДЦАТОГО марта зал республиканского театра был переполнен. Множество людей: ученых, писателей, деятелей культуры и искусства - пришли отдать дань памяти известному писателю, общественному деятелю, доктору филологических наук, профессору Хизиру Хапсирокову. Увы, он не дожил до своего 85-летнего юбилея. На почетных местах - представители республиканской власти: председатель Правительства Мурат Карданов, руководитель Администрации Главы и Правительства Эльдар Салпагаров, депутаты Народного Собрания, представители национальных общественных организаций. Почтить память известного ученого прибыла делегация из Республики Адыгея во главе с руководителем региона Асланом Тхакушиновым. Среди гостей были друзья и коллеги Хизира Хапсирокова из соседней Кабардино-Балкарской Республики, президент Международной черкесской ассоциации Хаути Сохроков.

РУКОВОДИТЕЛЬ Администрации Главы и Правительства КЧР Эльдар Салпагаров обратился к собравшимся от имени Главы Карачаево-Черкесии Рашида Темрезова. «Искренне рад приветствовать наших гостей из Адыгеи, Кабардино-Балкарии, представителей всех народов нашей республики, собравшихся сегодня здесь, чтобы почтить память своего земляка Хизира Хаджибекировича Хапсирокова, внесшего большой вклад в развитие родного языка, сохранение межнациональной гармонии в Карачаево-Черкесии, который еще при жизни увековечил свое имя в наших сердцах своими добрыми делами. Хизир Хаджибекирович занимает достойное место среди плеяды замечательных людей, прославивших нашу республику. Мы будем помнить о нем как о человеке удивительной души, добром и отзывчивом, как о человеке - созидателе. Он был известным представителем отечественной филологической науки, уважаемым жителем Карачаево-Черкесии. Будучи первым в истории своего народа доктором филологических наук, профессором, крупным литературоведом, прозаиком, педагогом и общественным деятелем, долгие годы работал в ведущих научно-образовательных учреждениях республики - Карачаево-Черкесском государственном педагогическом институте и Карачаево-Черкесском институте гуманитарных исследований при Правительстве КЧР. Хизир Хаджибекирович - автор множества научных работ по современному литературоведению и истории культур народов Кавказа - это целая эпоха, целое явление в адыгской литературе и культуре. Действительным смыслом жизни для Хизира Хаджибекировича была его семья, к которой он относился с удивительной любовью, теплотой и заботой. Вместе со своей супругой он воспитал достойных сыновей и внуков. Светлая память о Хизире Хаджибекировиче - ярком представителе научного сообщества, авторитетной личности и гордости Карачаево-Черкесии - навсегда сохранится в наших сердцах», - говорится в обращении Рашида Темрезова.

Глава Республики Адыгея Аслан Тхакушинов назвал Хапсирокова не только талантливым, незаурядным ученым, внесшим большой вклад в сохранение языка и литературы адыгских народов, но и удивительно простым и добрым человеком. Президент Международной черкесской ассоциации Хаути Сохроков от имени Главы КБР Юрия Кокова, от имени исполкома МЧА вручил почетную грамоту внуку юбиляра - сенатору от Республики Адыгея в Совете Федерации ФС РФ Мурату Хапсирокову. Лейла Бекизова, которая немало лет проработала с Хизиром Хапсироковым, поделилась воспоминаниями о нем. Проректор КЧГУ им. У. Алиева Осман Батчаев рассказал о Хизире Хаджибековиче как о прекрасном человеке, ученом, который много лет проработал в их вузе, неизменно подавая пример преданности науке, языку, родной культуре, пример интернационализма и патриотизма.

Ольга МИХАЙЛОВА.

Завтра - Всемирный день театра

ТЕАТР - НЕ ВСЕГДА БЛЕСК

Хасан Биджиев в представлении не нуждается - народный артист России, директор Государственного русского театра драмы и комедии. В его творческом послужном списке почти пятьдесят сыгранных ролей в театре и в кинофильмах, получивших в своё время широкую известность (перечислю лишь три из них - «Самый сильный», «Огненное детство», «Поединок»), режиссёрский дебют (фильм «Большой капкан, или Соло для кошки при полной луне», снятый Биджиевым совместно с режиссёром Анатолием Галиевым, при участии звёзд кинематографа – Станислава Любшина, Ирины Муравьёвой, Нины Руслановой, Татьяны Васильевой, Галины Польских). Этот человек, которого можно смело причислить к национальному достоянию республики, всегда вызывал у меня уважение глубиной искусствоведческих знаний. Поклонницы восхищаются его окладистой бородой и видом интеллигента девятнадцатого века из произведений Помяловского. И глазами, глазами, необыкновенными глазами - всё понимающими и ироничными...

Немецкий драматург Лион Фейхтвангер сказал однажды: «Человеку нужно два года, чтобы научиться говорить. И шестьдесят лет, чтобы научиться скрывать свои мысли». К творческим людям, думаю, это не относится: перейдя свой рубеж два года назад, Биджиев по-прежнему остался открытым человеком.

- Здравствуй, Хасан. Ничего, что я на «ты», как в жизни?

- Это нормально. Искренность начинается с честности.

- Судьба определила тебе родиться в изгнании. Быть может, оттого, что я знаю об этом, мне кажется, этот факт затаился в глубинах твоего подсознания неизбывной грустью, проявляясь иногда во взгляде. Это состояние подспудной тяжести, наверное, и привлекло к тебе создателей телефильмов «Холод» и «Сердце матери». Роли, сыгранные тобой в них, будоражат душу до боли.

- В кино, как и в театре, силён принцип подчинённости. Успех зависит от того, как он воплощается. Если ты считаешь это удачей, трактуй её с этой позиции...

- В шестидесятые годы прошлого века Тбилисский театральный институт имени Шота Руставели в поисках талантов разослал своих посланцев по всему Советскому Союзу. Приехали они и в нашу Карачаево-Черкесию. Дарований на прослушивание собралось немало. Тебе, учащемуся Даусузской средней школы, достался номер сто восемьдесят седьмой. Как прошло томление в очереди?

- Переживал страшно, сомневался, допустят ли к конкурсу, ведь по возрасту мне полагалось ещё учиться в школе. Я был единственным конкурсантом без аттестата зрелости...

- Твою историю мне передали так. Всё случилось, как в сказке: на сцену ты попал к концу дня. Продекламировал Кайсына Кулиева: «Всегда гордился тем, что горец я» и...буквально поразил приезжих мэтров актёрским мастерством, данным тебе от природы, и голосом в диапазоне от пленительной нежности до жёсткого, но чарующего баритона...

- Вердикт оказался однозначным и неожиданным - актёром быть... До сих пор помню то судьбоносное для моей профессии стихотворение.

- Результат - два высших образования (упомянутый Тбилисский театральный институт имени Шота Руставели и ГИТИС имени Луначарского, режиссёрский факультет) и парадокс - неполное среднее образование, ведь в вуз тебя зачислили, как исключение, без экзаменов, после девятого класса.

- Да, было дело...

- Люблю праздники. Можно говорить приятные слова и не бояться преувеличений. Но твоим достоинствам славословие ни к чему. Ты - талантливый человек - народный артист Российской Федерации, народный артист КЧР, режиссёр театра и кино (твою постановку «Морданбаловых» я помню двадцать лет), председатель Союза театральных деятелей Карачаево-Черкесской Республики. Профессии, туго сплетённой со спектаклями и сценой, не изменял. Судя по твоим делам, ты человек неуспокоенный, живущий в собственных, неподвластных сердцу параметрах логики. Отсюда, вероятно, твой особенный стиль - экстремально насыщенный, нервический, бескомпромиссный. Со стороны представляется, что ты делишь людей на чёрно-белые варианты. Золотой середины нет. Спрашивается, легко ли тебе с таким характером?

- Я не задаюсь этим вопросом. Живу как могу, действую, как считаю нужным... Но часто чувствую, что иду, как по лезвию бритвы.

- А о чём ты думал, приступая к должности директора русского театра двенадцать лет назад? Обошлось без переоценки ценностей?

- Переоценки не было никакой. Я всегда относился нормально к работе своих коллег и предшественников. Коллектив знал хорошо - служили-то под одной крышей... Накопил много творческого богатства и немало огорчений из-за невозможности иметь полноценную театральную труппу. Зато научился дорожить талантами, прощая им грехи, и «подстраивать» к ним репертуар.

- Было «планов громадьё»?

- Конечно. Было. С частью из них справился. Часть - пока в голове.

- Посмотрев на репертуар театра сквозь нравственно-духовную и социально-экономическую призму, я увидела, что вкупе он схож с мини-страной, определяющей культуру нашей республики...

- Нет, нет, до этого нам ещё далеко. Мы не можем позволить себе играть только то, что хочется. Причина всё та же, банальная - неукомплектованность кадрами. Постановка пьесы требует профессионализма. В своё время Карачаево-Черкесия имела квоты в театральных вузах. Артистам предоставлялись общежития и квартиры, во что сейчас даже не верится. Идея контрактов улетучилась - выбора-то нет... Впору вывешивать табличку «Не стреляйте в пианиста. Он играет как умеет».

- Но театралы, судя по отзывам, довольны вашими работами. Один из них, наш земляк Сергей Иванников, ныне ставрополь-чанин, сказал, что не пропускает ваши премьеры. Сожалеет, что нет гастролей в Ставрополе.

- Мы стараемся, находим спектакли с минимальным количеством мужских ролей и максимумом зрелищных форм, ведь люди благодаря телевидению искушены в них. Знаешь, как в песне поётся: «А город подумал - ученья идут»... Наши зрители тоже не догадываются о наших проблемах, это говорит о высоком творческом потенциале актёров.

- Ну да, ведь вы не просто «замахиваетесь» на классику - она у вас не сходит со сцены. И лучшим спектаклем, на мой взгляд, была жестокосюжетная «Васса Железнова» Максима Горького в потрясающей постановке санкт-петербургского режиссёра Ахмата Байрамкулова. Его интерпретация драматической основы пьесы, с акцентом на вещественную среду, созданную на сцене, трансформировала её в максимально достоверную притчу о выхолощенной совести, переведённую с языка драмы начала двадцатого века на язык современности. Тем, кто видел спектакль, наверное, приятно будет узнать или вспомнить, что он стал весомым вкладом в искусство Северного Кавказа. На фестивале театров ЮФО мэтры театрального искусства - президент Благотворительного фонда Олега Ефремова Анастасия Ефремова, секретарь Союза театральных деятелей РФ, лауреат Государственной премии, лауреат премии «Золотая маска» Михаил Бушнов и другие отметили его в четырех номинациях из шести.

- Между прочим, в грамоте, подписанной Верховным атаманом Союза казачьих войск России и зарубежья, войсковым атаманом, казачьим генералом Водолацким, говорилось: «Награждается ...за большой вклад в развитие театрального искусства Юга России и высокий профессионализм. Ваше яркое самобытное выступление на сцене казачьего драматического театра надолго запомнится жителям столицы мирового казачества». Я процитировал его лишь потому, что это, по сути, оценка работы всего нашего коллектива.

- Есть такая степень причастности к искусству, когда служат театру, ничего не требуя взамен. Я знаю многих артистов, по три раза в год намеревающихся подзаработать, заняться бизнесом, но проходит день-два, и всё остаётся по-прежнему. Что это за заклятье такое?

- Называется - честь актёра.. Недаром в театральной среде принято говорить не «работаю», а «служу». Мы, артисты, служим публике. Душа того требует.

Театр не должен оставаться в замкнутом пространстве своего здания - искусству необходимо выплёскиваться на страницы газет, в теле- и радиоэфиры. Но особого интереса директоров всех республиканских театров к прессе не наблюдается. Каков привет - таков ответ: театральной критики, даже в зачаточном состоянии, у нас нет.

- Здание театра расположено в центре Черкесска, но есть люди, которые так и не удосужились побывать в нём, а если по каким-то причинам они и посещают его, то уходят с удивлением - живут же люди, бездельничая! На одной из премьер мне пришлось оказаться рядом с предпринимательницей, торгующей на рынке. От начала до конца спектакля она, грызя семечки и то и дело разго-

варивая по телефону, громко сетовала, что зря потеряла время. И, не стесняясь, расписывала, как обхохочутся подруги на базаре, узнав, что она была в театре среди ненормальных. Но по окончании спектакля она вдруг, рьяно захлопав в ладони, бросилась к сцене с криками «Браво! Бис!» Признаться, я не поверила своим глазам и ушам, но ларчик, как всегда, открылся просто: оказалось, так она выразила свою радость по поводу окончания спектакля. Как тебе такой контингент, Хасан?

- Это издержки серости. Культуре надо учить. Театр не только блеск. Это ёщё, как сказал Герцен, «инстанция для решения жизненных вопросов». Так что будем работать.

- Ты отдал театру сорок лет. Стоила ли игра свеч? И причисляешь ли ты эти годы к отписанному тебе Судьбой счастью?

- Не могу ответить однозначно. На вершине - солнце, внизу - разочарование. Качели до головокружения...

- И последний, заключительный вопрос задам по-маяковски: «А вы ноктюрн сыграть смогли бы на флейте водосточных труб»?

- В молодости - обязательно, сейчас - по настроению.

...Вероятно, потому, что твои школьные годы прошли в Даусузе. Рассказывают, там - удивительное небо и звёзды, спускающиеся к земле: кажется, протянешь руку - и одна из них заблестит на ладони. А отойдёшь за околицу, крикнешь, к примеру, «люблю!», и горы обласкают тебя многократным эхом. Наверное, этот дух эфемерности и привёл тебя, подростка, в театр, где ты и «прописался» навсегда. Впрочем, возможно, это моё чисто женское восприятие...

Бэлла БАГДАСАРОВА.

Спорткурьер

Борцы КЧР снова лидируют

ПЯТНАДЦАТОГО марта в Башкортостане завершилось первенство России по борьбе на поясах среди юниоров и юниорок 1995-1997 г. р. (вольный стиль). В турнире принимали участие около 250 спортсменов из 22 регионов страны, и снова сборная Карачаево-Черкесии отличилась хорошими результатами, завоевав 6 медалей разного достоинства.

БРОНЗОВЫЕ медали в копилку команды принесли Амин Боташев (62 кг) и Асламбек Чомаев (68 кг). Серебряными призерами стали Ансар Эсеккуев (57 кг) и Ислам Кипкеев (+100 кг). «Золото» турнира завоевали Таулан Хачиров (62 кг) и Азамат Татаркулов (75 кг). Подготовили медалистов Дахир Лайпанов, Ислам Хапаев, Умар Абдуллаев и Юрий Чомаев.

- Все призеры боролись великолепно, - не скрывал эмоций главный тренер сборной Карачаево-Черкесии по борьбе на поясах Дахир Лайпанов.

Он рассказал, что основные надежды на медали были связаны с победителями первенства России и призерами первенства мира прошлого сезона Тауланом Хачировым и Азаматом Татаркуловым, и ребята не подвели, в очередной раз доказав свой чемпионский титул. Причем сделали это очень красиво и мощно, не оставив своим соперникам ни единого шанса. Качественной борьбы ожидали и от Ансара Эсеккуева, который уже показал себя на различного рода турнирах, и снова тренерский состав не ошибся - серебряная награда. А вот Ислам Кипкеев, который впервые выступал на соревнованиях такого уровня и удачно завершил свой дебют серебряной медалью, вдвойне порадовал своих наставников. Лайпанов рассказывает, что Ислам показал сильную и хорошую борьбу и в финале уступил чемпиону мира среди молодежи из г. Москвы. Еще немного опыта и, думается, Кипкеев сумеет вырваться в лидеры в своей весовой категории.

По итогам соревнований четыре борца из КЧР (Т. Хачиров, А. Татаркулов, А. Эсеккуев, И. Кипкеев) были отобраны на первенство мира по борьбе на поясах.

Тренерский состав молодежной сборной республики по борьбе на поясах выражает благодарность депутату Народного Собрания (Парламента) КЧР Ахмату Салпагарову за поддержку и спонсорскую помощь.

Соб. инф.

«ЛЕС БОИТСЯ ОГНЯ!»

В УПРАВЛЕНИИ лесами Карачаево-Черкесской Республики подвели итоги первого тура Всероссийского конкурса детского социального рисунка «Лес боится огня!». И 18 марта в управлении состоялось награждение призеров. Начальник управления Алик Динаев тепло приветствовал ребят и вручил им дипломы и призы.

В МЛАДШЕЙ возрастной группе (1-4 классы) в тройку сильнейших вошли Д. Некляева (СОШ №10 г. Черкесска), Э. Каппушев (частная школа «Медина») и А. Коркмазов (СОШ №10 г. Черкесска).

В средней возрастной группе (5-8 классы) отличились Л. Ториашвилли (гимназия №9 г. Черкесска), М. Нахушева (частная школа «Медина») и Р. Цекова (гимназия №13 г. Черкесска).

В старшей возрастной группе (9-11 классы) в число призеров попали С. Кишмахова (частная школа «Медина»), Д. Криуля (гимназия №5 г. Черкесска) и Д. Хасарокова (гимназия №16 г. Черкесска).

В номинации «За оригинальность» отмечены ученики начальных классов СОШ №10 г. Черкесска А.Буколова-Ронская и П. Ступников. А победителем в номинации «Школьному коллективу за активное участие в конкурсе» стала частная школа «Медина».

По окончании церемонии награждения ребят ждал еще один приятный сюрприз - для них был организован сладкий стол.

Работы призеров конкурса направлены в МОО «Природоохранный союз» для дальнейшего участия в конкурсе. И с 6 апреля на сайте Природоохранного союза http://konkurs-ucn.ru/ начнется открытое голосование.

Соб. инф.

БОЛЕЗНЬ СДАЕТ СВОИ ПОЗИЦИИ, НО...

24 марта отмечался Всемирный день борьбы с туберкулёзом

Окончание. Начало на 2-й стр.

Такой неприятный амплитудный скачок на самом деле - результат улучшения качества работы бактериологической лаборатории, оснащённой современным оборудованием. Абсолютно все бацилловыделители своевременно направлялись в больницы и санатории как в прошлом, так и в позапрошлом году.

Клинико-диагностическая лаборатория диспансера тоже оснащена высокотехнологичным оборудованием, что позволяет не только соблюдать санитарно-эпидемиологический режим, но и выполнять все полагающиеся исследования - патологического материала, гематологические, общеклинические, биохимические и иммунологические. Объём выполненных исследований по стационарам и поликлиническим отделениям значительно возрос - от 90458 анализов в 2011 году до 159814 - в 2014. Три года назад лаборатория «вписалась» в Федеральную систему внешней оценки качества (ФСВОК), в связи с чем её работа объективно оценивается в Москве. Пройденный контроль официально документирован. В нынешнем году качество работы с пациентами повысится ещё на порядок, так как клинико-диагностическая лаборатория оснастится новым иммуноферментным анализатором.

Преобразования, произошедшие в диспансере, позволяют больным людям достойно лечиться. «Хорошее настроение им создают не только медики, но и интерьеры, зелень. Уютно даже на лестничных площадках», - высказала своё мнение заместитель главного врача центральной поликлиники Абазинского района Ирина Кетежева.

«Мы воспринимаем диспансер как штаб борьбы с туберкулезом, курирующий методику работы поликлиник, больниц, противотуберкулезных учреждений и кабинетов, расположенных в районах республики, - отметил заведующий Хабезской районной поликлиникой Али Айсанов. - Ведь большинство больных туберкулезом выявляются специалистами, работающими в общей лечебной сети. Ограничусь двумя примерами. Рентгенологи способствуют выявлению туберкулёза у сотрудников дошкольных учреждений и пациентов участковых врачей. Без согласованности наших действий с фтизиатрами и другими специалистами разных звеньев медицинской службы невозможно качественное обследование детей и подростков на предмет туберкулиновых реакций.

Сотрудничество помогает нам всем совершенствовать сбор данных, выявлять запущенные случаи заболевания туберкулёзом, организовывать правильное лечение и уход за больными. Для них и их близких это благо, гарантирующее специализированную лечебную и профилактическую помощь».

Болезнь, считавшаяся прежде неизлечимой, теперь медленно, но стабильно сдаёт свои позиции. Врачи «идут на неё», как на баррикаду, не пасуя перед опасностью заражения. Кстати, именно в ней и заключается, в основном, извечная проблема дефицита кадров. Не исключение в этом плане и наша Карачаево-Черкесия. Несмотря на то, что фактическая средняя зарплата доктора, по меркам КЧР, немаленькая - 30842, 7 рубля (выше норматива по региону на 4820,3 рубля), к 2015 году укомплектованность врачебными кадрами достигла всего лишь 43,7%. Не закрыто штатное расписание и в отношении средних медицинских работников и младшего медперсонала с зарплатами, превышающими нормативы по региону: в КЧР они составляют соответственно - 16161,4 и 10617,4 рубля.

Среди других проблем, которые были обозначены на совещании, снизившийся охват туберкулинодиагностикой; недостаточная иммунная прослойка у детей, грозящая в будущем ростом заболеваемости туберкулёзом среди детского населения; появление форм туберкулёза с широкой лекарственной устойчивостью; увеличение контингента больных активными формами туберкулёза со 102 человек в 2013 году до 691 человека в 2014 году; высокая заболеваемость туберкулёзом среди мужчин.

На встрече были вскрыты все проблемы республиканской фтизиатрии и, главное, высвечены пути их искоренения.

Министр Ирина Гербекова отметила положительную трёхлетнюю тенденцию во фтизиатрической службе Карачаево-Черкесии и указала приоритетные меры для достижения целевых показателей 2015 г. по сокращению заболеваемости и смертности и устранению их причин. В заключение она ответила на вопросы присутствующих разнопрофильных специалистов - о контроле над кадровой укомплектованностью педиатрами, квотах на обучение, о будущем Тебердинского стационара с учётом его бальнеологического эффекта, об обследовании на туберкулёз лиц, занимающихся торговлей...

Встреча завершилась на приятной ноте. По словам Гербековой, одна из задач 2015 года, которую предстоит решать Министерству здравоохранения КЧР, - предоставление временного жилья специалистам фтизиатрической службы.

Бэлла БАГДАСАРОВА.

СПРАВКИ РЕКЛАМА ОБЪЯВЛЕНИЯ

ПОЗДРАВЛЯЕМ

с назначением на новую должность в Правительстве Российской Федерации

ОРТАБАЕВА Барадина Биляловича!

С должностью новой
Вас поздравляем!
Очень давно Вы мечтали о ней.
Планы свои воплотить
Вам желаем –
Смело идите к цели своей!
Новых забот бояться не надо –
С ними Вы справитесь очень легко.

Работа сама пусть
Вам будет наградой
По службе продвинетесь
Вы далеко!
Новая должность – это волненье,
И обязательств новых прилив!
Не паникуйте, пусть вдохновенье,
Вас отнесет в спокойный залив!

Вы на плаву удержаться сумеете
В штормах побывали уже Вы не раз.
Тучи сомнений
Вы только развейте,
Новая должность
у Вас просто класс.

От рода УЗДЕНОВЫХ, друзей и родственников.

ГОЖЕВА Кохуна Магометовича,

Председателя Совета старейшин абазинского народа, доктора филологических наук, профессора, члена Союза журналистов России, государственного совета 2 класса в отставке, обладателя Государственной премии Республики Абхазия им. Дзидзария в области науки, заслуженного деятеля науки Карачаево-Черкесии,

поздравляем

С 70-ЛЕТНИМ ЮБИЛЕЕМ!

Примите самые сердечные и теплые поздравления с днем рождения. Ваш жизненный опыт, замечательные деловые качества снискали Вам заслуженный авторитет и уважение.

Желаем Вам крепкого здоровья, счастья, процветания, неиссякаемой энергии и кавказского долголетия.

Совет старейшин абазинского народа, женсовет абазин КЧР, молодежная организация «Шарпны».

УПРАВЛЕНИЕ ВЕТЕРИНАРИИ КАРАЧАЕВО-ЧЕРКЕССКОЙ РЕСПУБЛИКИ
ОБЪЯВЛЯЕТ КОНКУРС
на замещение вакантных должностей:

- Начальник Республиканского государственного бюджетного учреждения «Абазинская районная ветеринарная станция по борьбе с болезнями животных»;

- Начальник Республиканского государственного бюджетного учреждения «Ногайская районная ветеринарная станция по борьбе с болезнями животных»;

- Начальник Республиканского государственного бюджетного учреждения «Усть-Джегутинская районная ветеринарная станция по борьбе с болезнями животных»;

- Начальник Республиканского государственного бюджетного учреждения «Республиканская ветеринарная станция Карачаево-Черкесской Республики по борьбе с болезнями животных».

Право на участие в конкурсе имеют граждане Российской Федерации, владеющие государственным языком Российской Федерации, имеющие высшее профессиональное образование по специальности «Ветеринария» и стаж работы по направлению профессиональной деятельности не менее 5 лет.

Гражданин Российской Федерации, изъявивший желание участвовать в конкурсе, представляет в комиссию:

а) личное заявление;

б) фотографию, собственноручно заполненную по форме и подписанную анкету согласно приложению 2 к постановлению Правительства КЧР от 30.11.2005 № 353 (в ред. Постановления Правительства КЧР от 30.11.2006 № 436);

в) копию паспорта или заменяющего его документа (соответствующий документ предъявляется лично по прибытию на конкурс);

г) документы, подтверждающие необходимое профессиональное образование, стаж работы и квалификацию:

- копию трудовой книжки или иные документы, подтверждающие трудовую деятельность гражданина;

- копию документов о профессиональном образовании, а также по желанию гражданина о дополнительном профессиональном образовании, о присвоение ученой степени, ученого звания, заверенные нотариально или кадровыми службами по месту работы.

- Медицинскую справку (форма 086);

- Справку о своих доходах, об имуществе и обязательствах имущественного характера своих супруги и несовершеннолетних детей.

Подробная информация о необходимых документах для участия в конкурсе и прием документов по адресу: 369000, г. Черкесск, ул. Кавказская, 19, Управление ветеринарии тел. 8 (8782) 26-01-63.

Документы для участия в конкурсе принимаются в течение 30 дней со дня официального опубликования объявления о проведении конкурса.

Несвоевременное представление документов, представление их не в полном объеме или с нарушением правил оформления без уважительной причины являются основанием для отказа гражданину в их приеме.

Зам. главного редактора Т. А. ИВАНОВА.

Газета зарегистрирована Южным окружным межрегиональным территориальным управлением Министерства РФ по делам печати, телерадиовещания и средств массовых коммуникаций. Свидетельство ПИ № 10-4272 от 17 декабря 2001 года.

День Республики

Авторы опубликованных материалов несут ответственность за точность приведенных фактов, цитат, экономико-статистических данных, собственных имен, географических названий и прочих сведений, а также за то, что в материалах содержатся данные, не подлежащие открытой публикации.

Точка зрения редакции не обязательно совпадает с мнением авторов. Редакция не вступает в переписку. Рукописи и другие оригиналы не возвращаются и не рецензируются.

За достоверность информации в рекламе и объявлениях редакция «ДР» ответственности не несет.

Материалы со словом РЕКЛАМА, знаками Ⓡ и *, а также под рубриками: «Бизнес-пресс», «Пульс цен», Цена успеха», «Объект внимания», публикуются на правах рекламы.

Газета отпечатана в ОАО «Издательство «Кавказская здравница», г. Минеральные Воды, ул. 50 лет Октября, 67.
Способ печати офсет - 2 п. л.
Индекс 54042 Заказ №
Газета подписана в печать: по графику - 17-00, факт - 17-00.

Филиал ФГУП «Ростехинвентаризация-Федеральное БТИ» по КЧР, в лице кадастрового инженера Чомаева Л. К. (№ аттестата кадастрового инженера 09-11-11, почтовый адрес: 369000, г. Черкесск, пр. Ленина, № 2, тел. 8 (8782) 26-13-15, факс. 8 (8782) 26-13-15, e-mail:kchr@rosinv.ru), выполняются кадастровые работы в связи с образованием земельных участков путем выдела в счет доли (долей) вправе общей собственности на земельный участок с кадастровым номером 09:02:0000000:6710, 6,3 га, в том числе: 3,49 га - пашни, 2,08 га - пастбища, 0,73 га – сенокоса, расположенный по адресу: КЧР, Прикубанский район, СПК «Холоднородниковский» поле № 13 (пашня), 41 (сенокос), 37 (пастбище) - собственник Казаков Руслан Милюбиевич.

09:02:0000000:6889, 6,3 га, в том числе: 3,49 га - пашни, 2,08 га - пастбища, 0,73 га – сенокоса, расположенный по адресу: КЧР, Прикубанский район, СПК «Холоднородниковский» поле № 13 (пашня), 41 (сенокос), 35 (пастбище) - собственник Черкесов Смагыл Сарбиевич.

09:02:0000000:6833, 6,3 га, в том числе: 3,49 га - пашни, 2,08 га - пастбища, 0,73 га – сенокоса, расположенный по адресу: КЧР, Прикубанский район, СПК «Холоднородниковский» поле № 28 (пашня), 27 (сенокос), 37 (пастбище) - собственник Лайпанова Фатима Исмаиловна.

Заказчиком кадастровых работ является Казаков Р. М.

Цель кадастровых работ образование земельных участков путем выдела в счет доли (долей) в праве общей долевой собственности из земель сельхозназначения, расположенный по адресу: СПК «Холоднородниковский».

Собрание заинтересованных лиц по поводу согласования местоположения границ данного земельного участка состоится по адресу: КЧР, г. Черкесск, пр. Ленина, № 2, 06.04.2015 года в 10-00 часов.

С проектом межевого плана земельного участка можно ознакомиться по адресу: КЧР, г. Черкесск, пр. Ленина, № 2, 1-й этаж, каб. № 6.

Возражения по проекту межевого плана и требования о проведении согласования местоположения границ земельного участка на местности принимаются в течение месяца со дня опубликования объявления по адресу: КЧР, г. Черкесск, пр. Ленина, № 2, 1-й этаж, каб. № 6.

Извещение о месте и порядке ознакомления с проектом межевания земельного участка. ООО «Межевик» в лице кадастрового инженера Нагаева Романа Мухамедовича (КЧР, Хабезский район, а. Псаучье-Дахе, ул. Садовая, 1, эл. почта nagaev.roman@gmail.com, тел. 8(918)714-61-41), выполняет кадастровые работы для образования земельных участков, выделяемых из общей долевой собственности СКП «Черкесское», (сенокос), в 1 км северо-западнее от а. Псаучье-Дахе, исходный номер земельного участка 09:03:0000000:нет в ГКН: нет в ГКН: нет в ГКН, (пастбище), в 1 км северо-западнее от а. Псаучье-Дахе, исходный номер земельного участка 09:03:0000000:нет в ГКН: нет в ГКН: нет в ГКН.

Заказчиком кадастровых работ является Агайгельдиева Сатаней Магамедовна (КЧР, Хабезский район, а. Псаучье-Дахе, ул. Ленина, 16, тел. 8(909)494-00-44).

С проектом межевания земельного участка можно ознакомиться по адресу: КЧР, Хабезский район, а. Хабез, ул. У. Хабекова, 83.

Возражения относительно размера и местоположения границ земельного участка принимаются в течение 30 дней со дня опубликования объявления по адресу: КЧР, Хабезский район, а. Хабез, ул. У. Хабекова, 83.

ТРЕБУЮТСЯ НА РАБОТУ:

- **ГЛАВНЫЙ ЭКОНОМИСТ с опытом работы;**
- **МАШИНИСТ КАТКА;**
- **ТОКАРЬ;**
- **МЕДСЕСТРА с сертификатом;**
- **МОТОРИСТ;**
- **ДОРОЖНЫЙ МАСТЕР с опытом;**
- **БУХГАЛТЕР знание 1с, с опытом работы.**

Обр. по тел.: 22-85-50.

РАЗНОЕ

◆ Администрация Ногайского муниципального района информирует население о предлагаемом в постоянное (бессрочное) пользование земельном участке с кадастровым номером 09:01:0280002:1621, мерою 300 кв. м, для размещения объектов культурного наследия, категория земель: земли населенных пунктов, расположенном по адресу: КЧР, Ногайский район, п. Эркен-Шахар, ул. Мира, д. 2 «г».
Заявления принимаются в течение месяца со дня опубликования объявления по адресу: КЧР, Ногайский район, п. Эркен-Шахар, ул. Некрасова, 16.

◆ Администрация Прикубанского муниципального района предоставляет в аренду земельный участок, из категории земель населенных пунктов, для строительства убойного пункта, расположенный по адресу: КЧР, Прикубанский район, пос. Кавказский, ул. Курортная, 9 «а», площадью 2000 кв. м.

◆ Администрация Прикубанского муниципального района предоставляет в аренду земельный участок, из категории земель населенных пунктов, для ведения личного подсобного хозяйства и строительства складских помещений, расположенный по адресу: КЧР, Прикубанский район, пос. Кавказский, в 40 м на север от ул. Новая, площадью 5000 кв. м.

◆ Администрация Хабезского муниципального района информирует о том, что объявление в газете «День республики» опубликованное 19.03.2015 г. в отношении земельного участка по выделению в аренду мерою 35000 кв. м, с кадастровым номером: 09:03:0020112:118, расположенный по адресу: КЧР, Хабезский район, в 10 км западнее а. Псаучье-Дахе, категория земель: земли сельскохозяйственного назначения, для строительства животноводческих объектов, считать недействительным.

◆ В газете «День республики» № 255 (186716) от 18 декабря 2012 г. в объявлении, данном кадастровым инженером Гурмиковой Аминат Нурбиевной внести изменение в части местоположения земельного участка, с кадастровым номером 09:06:0000000:6100: вместо: «КЧР, Зеленчукский район, СПК «Исправная», поле № 54, сенокос», считать верным: «КЧР, Зеленчукский район, СПК «Исправная», поле № 169, сенокос».

◆ Администрация Адыге-Хабльского муниципального района сообщает о наличии земельного участка для заключения договора купли продажи с кадастровым номером 09:01:0061301:162, мерою 5000 кв. м, для ведения личного подсобного хозяйства, по адресу: КЧР, Адыге-Хабльский район, северная часть а. Адыге-Хабль Категория земель: земли населенных пунктов.
Заявления принимаются в земельную комиссию на 1-м этаже администрации в отделе сельского хозяйства, охраны окружающей среды и земельных отношений до 26.04.2015 г.

◆ Администрация Ногайского муниципального района информирует население о предлагаемом в аренду сроком на 3 года земельном участке с кадастровым номером 09:01:0280002:17, мерою 2023 кв. м, под жилую застройку многоэтажную, категория земель: земли населенных пунктов, расположенном по адресу: КЧР, Ногайский район, п. Эркен-Шахар, ул. Железнодорожная, д. 4б.
Заявления принимаются в течение месяца со дня опубликования объявления по адресу: КЧР, Ногайский район, п. Эркен-Шахар, ул. Некрасова, 16.

◆ Утерянный аттестат о полном среднем общем образовании № А 2626625, выданный в 1998 г. Майской средней школой п. Майский на имя Красюк Елены Александровны, считать недействительным.

◆ Утеярнный сертификат на материнский капитал серии МК-4 № 0417238, выданный УОПФ РФ по КЧР в Прикубанском районе 28.09.2012 г. на имя Матиенко Татьяны Викторовны, считать недействительным.

Адвокатское сообщество Карачаево-Черкесской Республики выражает искреннее соболезнование адвокату Коллегии адвокатов КЧР Урусовой Анжеле Хусеевне в связи с безвременной кончиной её отца

Хусея Хаджи-Муратовича.

Официально

Информационное сообщение о проведении открытого аукциона по реализации движимого имущества республиканской формы собственности, опубликованное в газете «ДР». Официальная среда» от 17.03.2015 г. № 6 (108), считать недействительным. Верным считать следующее информационное сообщение.

ИНФОРМАЦИОННОЕ СООБЩЕНИЕ.
Министерство имущественных и земельных отношений Карачаево-Черкесской Республики (далее Продавец) в соответствии с Гражданским Кодексом Российской Федерации,
Федеральным законом от 21 декабря 2001 № 178-ФЗ «О приватизации государственного и муниципального имущества», Законом Карачаево-Черкесской Республики от 22.07.2005 № 71-РЗ «Об управлении государственной собственностью Карачаево-Черкесской Республики» на основании распоряжений Министерства имущественных и земельных отношений Карачаево-Черкесской Республики «О проведении открытого аукциона по продаже государственного движимого имущества» от 28.01.2015 №17, 20.02.2015 №54, 27.02.2015 №76 приглашает принять участие в открытом по составу участников и открытом по форме подачи предложений аукционе по реализации движимого имущества республиканской формы собственности

Предмет аукциона:

Лот № 1 - ГАЗ-22171, 2000 г/в, начальная цена: 16 000,00 (шестнадцать тысяч) рублей;

Лот № 2 - ГАЗ-2217, 2002 г/в, начальная цена: 15 000,00 (пятнадцать тысяч) рублей;

Лот № 3 - LADA, 217030 LADA PRIORA, 2009 г/в, начальная цена: 26 500,00 (двадцать шесть тысяч пятьсот) рублей.

Продажа имущества проводится на открытом по составу участников и открытом по форме подачи предложений аукционе в соответствии с Федеральным законом от 21.12.2001 г. № 178 - ФЗ «О приватизации государственного и муниципального имущества».

Обязанность доказать свое право на участие в аукционе возлагается на лицо, желающее приобрести имущество (далее – Претендент).

Для участия в аукционе претендент вносит задаток в размере 10% от начальной цены лота в соответствии с договором о задатке на счет Минимущества КЧР (л/с 05792001480 в УФК по КЧР), р/с 40302810500002000027 в ГРКЦ НБ Карачаево-Черкесского республиканского банка России г. Черкесск, БИК 049133001, который должен поступить на указанный счет в срок не позднее 25 дней с даты опубликования объявления, и представляет заявку по форме, утвержденной Продавцом, с приложением платежного документа с отметкой банка плательщика для подтверждения перечисления задатка.

В платежном поручении в поле «Назначение платежа» указать: «Задаток за участие в аукционе по продаже: (указать наименование объекта)».

Поступление задатка подтверждается выпиской со счета Продавца.

Данное сообщение является публичной офертой для заключения договора о задатке в соответствии со статьей 437 Гражданского кодекса Российской Федерации, а подача претендентом заявки и перечисление задатка являются акцептом такой оферты, после чего договор о задатке считается заключенным в письменной форме.

Порядок возвращения задатка:

- участникам аукциона, за исключением его победителя, в течение 5 календарных дней со дня подведения итогов аукциона;

- претендентам на участие в аукционе, заявки и документы которых не были приняты к рассмотрению, либо претендентам, не допущенным к участию в аукционе, в течение 5 календарных дней со дня подписания протокола о признании претендентов участниками аукциона.

Прием заявок осуществляется с даты опубликования объявления по рабочим дням с 09.00 до 13-00 и с 14-00 до 18.00 по московскому времени по адресу: КЧР, г. Черкесск, ул. Кавказская 19, каб. №10.

Дата окончания приема заявок по истечении 25 дней с даты опубликования объявления.

Одно лицо имеет право подать только одну заявку.

Заявки подаются, начиная с даты начала приема заявок до даты окончания приема заявок, указанных в настоящем информационном сообщении, путем вручения их уполномоченному на прием заявок лицу Продавца.

Заявки, поступившие по истечении срока их приема, возвращаются претенденту или его уполномоченному представителю под расписку вместе с описью, на которой делается отметка об отказе в принятии документов.

Заявка считается принятой Продавцом, если ей присвоен регистрационный номер, о чем на заявке делается соответствующая отметка. Заявки подаются и принимаются одновременно с полным комплектом требуемых для участия в аукционе документов.

Перечень требуемых для участия в аукционе документов и требования к их оформлению:

Для юридических лиц:

1. Заявка по утвержденной Продавцом форме в 2 экз.
2. Заверенные копии учредительных документов.
3. Документ, содержащий сведения о доле Российской Федерации, субъекта Российской Федерации, муниципального образования в уставном капитале претендента (реестр владельцев акций либо выписка из него или заверенное печатью юридического лица и подписанное его руководителем письмо).
4. Документ, подтверждающий полномочия руководителя юридического лица на осуществление действий от имени юридического лица (копия решения о назначении этого лица или его избрании) и в соответствии с которым руководитель юридического лица обладает правом действовать от имени юридического лица без доверенности.

Для физических лиц:

1. Заявка по утвержденной Продавцом форме в 2 экз.
2. Документ, удостоверяющий личность, или представляют копии всех его листов.

В случае если от имени претендента действует его представитель по доверенности, к заявке должна быть приложена доверенность на осуществление действий от имени претендента, оформленная в установленном порядке, или нотариально заверенная копия такой доверенности. В случае если доверенность на осуществление действий от имени претендента подписана лицом, уполномоченным руководителем юридического лица, заявка должна содержать также документ, подтверждающий полномочия этого лица.

Все листы документов, представляемых одновременно с заявкой, либо отдельные тома данных документов должны быть прошиты, пронумерованы, скреплены печатью претендента (для юридического лица) и подписаны претендентом или его представителем.

К данным документам (в том числе к каждому тому) также прилагается их опись. Заявка и такая опись составляются в 2-х экземплярах, один из которых остается у продавца, другой у претендента.

Указанные документы в части их оформления и содержания должны соответствовать требованиям законодательства Российской Федерации.

Документы, представляемые иностранными лицами, должны быть легализованы в установленном порядке и иметь нотариально заверенный перевод на русский язык.

В случае если представленные документы содержат помарки, подчистки, исправления и т.п., последние должны быть заверены подписью должностного лица и проставлением печати юридического лица, их совершивших, либо указанные документы должны быть заменены на их копии, нотариально удостоверенные в установленном порядке.

Дата определения участников аукциона на 2 день с даты окончания приема заявок в 14-00 по московскому времени по адресу: КЧР, г. Черкесск, ул. Кавказская 19, каб. №10.

Претендент не допускается к участию в аукционе по следующим основаниям:

-представленные документы не подтверждают право претендента быть покупателем в соответствии с законодательством Российской Федерации;

-представлены не все документы в соответствии с перечнем, указанным в информационном сообщении, или оформление указанных документов не соответствует законодательству Российской Федерации;

-заявка подана лицом, не уполномоченным претендентом на осуществление таких действий;

-не подтверждено поступление в установленный срок задатка на счета, указанные в информационном сообщении.

Перечень оснований отказа претенденту в участии в аукционе является исчерпывающим.

Дата проведения аукциона на 12 рабочий день с даты определения участников аукциона в 14:00 по адресу: КЧР, г. Черкесск, ул. Кавказская 19, каб. №2.

Проведение аукциона, определение участников и победителя аукциона осуществляется в соответствии с Федеральным законом от 21.12.2001 г. № 178 - ФЗ «О приватизации государственного и муниципального имущества».

Победителем аукциона признается участник, предложивший наибольшую цену. Аукцион, в котором принял участие только один участник, признается несостоявшимся. Подведение итогов аукциона осуществляется по месту его проведения в день проведения. Протокол по итогам аукциона вручается победителю в день проведения аукциона. Уведомление о победе на аукционе выдается победителю в течение пяти дней с даты подведения итогов аукциона. Договоры купли-продажи заключаются между Продавцом и победителем аукциона не ранее 10 рабочих дней и не позднее 15 рабочих дней со дня подведения итогов аукциона.

Задаток, перечисленный победителем аукциона, засчитывается в счет оплаты за приобретаемое имущество.

При уклонении или отказе победителя аукциона от заключения в установленный срок договора купли-продажи задаток ему не возвращается, и он утрачивает право на заключение указанного договора.

Полная оплата за проданный объект собственности производится победителем аукциона на указанный счет в течение тридцати дней со дня подписания договора купли – продажи.

Продавец вправе отказаться от проведения аукциона в любое время, но не позднее, чем за три дня до наступления даты его проведения. Извещение об отказе проведения аукциона публикуется в течение пяти дней в периодических печатных изданиях, в которых было опубликовано извещение о проведении аукциона, а также размещается на официальном сайте в сети Интернет. Продавец в течение трех дней обязан оповестить участников аукциона и возвратить им внесенные задатки.

Информация о проведении данного аукциона, образцы типовых документов, представляемых покупателями имущества, размещены на следующих официальных сайтах в сети «Интернет»: http.// minizo-09.ru, www.torgi.gov.ru.

Контактный телефон 28-17-55.

Министр Е. А. ГОРДИЕНКО.

СЕЛА БАБОЧКА НА ТОМАТ...

Специалист предупреждает

Южноамериканская томатная моль в последние годы становится все большей угрозой для пасленовых культур. При наличии этого опасного карантинного вредителя недобор урожая может достигать 70–80%. Снижается и качество выращиваемой продукции.

Родиной южноамериканской томатной моли является Южная Америка, но высокая приспособляемость вредителя к разным климатическим зонам обусловливает все большее его распространение. Это вызывает серьезную обеспокоенность сельхозтоваропроизводителей как в нашей стране, так и за рубежом. На сегодня перед специалистами стоит важная задача - предотвратить массовое проникновение и распространение моли на территории России, так как можно получить еще одну острую и злободневную проблему, как, например, с колорадским жуком.

Поскольку уже есть тревожные сигналы о появлении южноамериканской томатной моли в некоторых регионах страны, нашим сельхозпроизводителям необходимо отнестись к проблеме со всей серьезностью, особенно это касается владельцев парников и теплиц.

По виду моль - небольшая бабочка с длиной тела 6–7 мм и размахом крыльев 10–12 мм. Голова - серая, грудь того же цвета, что и крылья. Передние крылья покрыты темными чешуями с белой основой и беловато-бурой пятнистостью. Отродившаяся гусеница длиной 8–9 мм, кремового цвета, с возрастом она меняет цвет. Отличительный признак — черная полоса сзади головы. Куколка — светло-коричневая, длиной 6 мм.

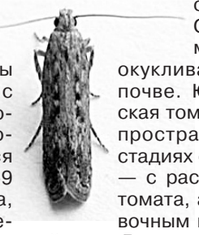

Южноамериканская томатная моль в первую очередь повреждает томат, а также: баклажан, картофель, перец и пасленовые сорняки. Гусеницы обитают и питаются в почках, цветах и плодах. На листьях и стеблях они оставляют большие ходы (мины) в виде пятен, по ним можно быстро обнаружить место локализации моли. В случае сильного повреждения листья растений полностью отмирают и опадают, а в поврежденных томатах могут заселяться патогенные микроорганизмы. Такие плоды очень быстро загнивают. При значительной численности моли остаются только скелетные жилки листьев и большое количество экскрементов.

Скрытый образ жизни внутри листьев и плодов усложняет применение химических препаратов от вредителя. Отсутствуют и меры борьбы при окукливании гусениц в почве. Южноамериканская томатная моль распространяется на всех стадиях своего развития — с рассадой, плодами томата, а также с упаковочным материалом.

Вредитель способен распространяться на небольшие расстояния при помощи перелетов. Южноамериканская томатная моль, в зависимости от условий внешней среды, за год может давать полных 8–12 поколений. Поэтому своевременное обнаружение вредителя и осуществление карантинных мер позволит избежать значительных потерь урожая.

В теплицах, в связи с биологией вредителя, меры борьбы усложняются. Чтобы снизить численность его популяции, необходимо плотно закрывать окна в теплице, а вентиляционные люки закрывать специальной сеткой; установить двойные входные двери, а также эффективно дезинфицировать сами теплицы. Также нужно постоянно проводить обследование не только тепличных культур, но и сорняков вокруг теплицы и для локализации и ликвидации вредителя на кормовых растениях применять всевозможные меры борьбы в период между культурооборотами. Для контроля численности популяции вредителя можно применять феромонные и клеевые ловушки. И, конечно, следует использовать только здоровый посадочный материал из зон, свободных от южноамериканской томатной моли.

Карантинные фитосанитарные мероприятия заключаются в проведении осмотра продукции. Поэтому при обнаружении характерных для томатной моли повреждений на плодах необходимо немедленно сообщить в Управление Россельхознадзора по КЧР по адресу: г. Черкесск, ул. Калантаевского, 17 «А», тел. 8-878-2-26-29-81.

С. ЗОРИНА,
зам. начальника отдела пограничного карантинного фитосанитарного контроля и надзора за использованием семенного материала, зерна и продуктов его переработки Управления Россельхознадзора по КЧР.